

Enciclopedia de los Municipios de México

ESTADO DE OAXACA

SAN MIGUEL EJUTLA

NOMENCLATURA

Denominación

San Miguel Ejutla.

Toponimia

No proviene de ninguna lengua en especial, tal vez por el nombre del santo que es San Miguel Arcángel, este municipio lleva este nombre y que de acuerdo a datos religiosos este nombre significa “Quien como Dios”.

HISTORIA

Hay registros de este municipio a partir de 1776.

MEDIO FÍSICO

Localización

Se localiza en la parte central del estado, en la región de los Valles Centrales, pertenece al distrito de Ejutla. Se ubica en las coordenadas 96° 44´ longitud oeste, 16° 35´ latitud norte y a una altura de 1,450 metros sobre el nivel del mar. Limita al norte con el municipio de Ejutla de Crespo; al sur con Ejutla de Crespo; al oriente con Ejutla de Crespo; al poniente con Ejutla de Crespo.



Extensión

La extensión territorial es de 40.83 km², representan 0.04% de la superficie total del Estado.

Hidrografía

Su superficie es regada por afluentes del río Atoyac, se cuenta con dos presas y un canal de riego.

Clima

Su clima es cálido sintiéndose únicamente las variaciones del tiempo.

Principales Ecosistemas

Flora

Existe el encino negro, laurel, rosa de borracho, ocotales.

Fauna

Existen algunos animales como son los venados(en extinción), zorros, culebras, zorrillos, ardillas, iguanas, coyotes, tlacuaches, armadillos y conejos.

Recursos Naturales

En este municipio existen una pequeña mina donde se extrae el material llamado mica.

Características y Uso del Suelo

El suelo es de tipo cambisol cálcico. No presenta un color, estructura y consistencia uniforme. Su uso más propicio es para la agricultura siempre y cuando se mantenga debidamente fertilizado.

PERFIL SOCIODEMOGRÁFICO

Grupos Étnicos

De acuerdo al XII Censo General de Población y Vivienda 2000 efectuado por el Instituto Nacional de Estadística Geografía e Informática (INEGI) la población total de indígenas en el municipio asciende a 30 personas. Su lengua indígena es el zapoteco.

Evolución Demográfica

De acuerdo al XII Censo General de Población y Vivienda 2000 efectuado por el INEGI, la población total del municipio es de 884 habitantes, de los cuales 406 son hombres y 478 son mujeres. La población total del municipio representa el 0.03 por ciento, con relación a la población total del estado.

Religión

Al año 2000, de acuerdo al citado Censo efectuado por el INEGI, la población de 5 años y más que es católica asciende a 739 habitantes, mientras que los no católicos en el mismo rango de edades suman 48 personas.



INFRAESTRUCTURA SOCIAL Y DE COMUNICACIONES

Educación

Este municipio cuenta con educación preescolar y primaria.



Salud

Cuenta con una casa de salud del municipio.



Abasto

El municipio cuenta con una tienda de abasto popular y diferentes establecimientos que vende productos básicos ya que de acuerdo la cercanía con la cabecera municipal la población acuda a esta para abastecerse.

Deporte

El municipio cuenta con dos canchas de básquetbol y dos de fútbol.

Vivienda

De acuerdo al XII Censo General de Población y Vivienda efectuado por el INEGI, el municipio cuenta al año 2000 con 144 viviendas. Las viviendas de este pueblo algunas están hechas de carrizo, adobe, ladrillo o teja roja.

Medios de Comunicación

Los medios de comunicación más importantes en el municipio son: radio de comunicación, señales de radio y televisión, telefonía rural, servicio de telcel, agencia postal.

Vías de Comunicación

Cuenta con un camino revestido y con carretera pavimentada que comunica con Ejutla de Crespo.

ACTIVIDAD ECONÓMICA

Principales Sectores, Productos y Servicios

Agricultura

Su agricultura es de subsistencia. Se cultiva maíz, frijol y frutas.

Ganadería

Se practica a nivel familiar.

Población Económicamente Activa por Sector

De acuerdo con cifras al año 2000 presentadas por el INEGI, la población económicamente activa del municipio asciende a 338 personas, las cuales en su totalidad se encuentran ocupadas y se presenta de la siguiente manera:

Sector	Porcentaje
Primario (Agricultura, ganadería, caza y pesca)	48
Secundario (Minería, petróleo, industria manufacturera, construcción y electricidad)	26
Terciario (Comercio, turismo y servicios)	21
Otros	5

ATRATIVOS CULTURALES Y TURÍSTICOS

Monumentos Históricos

Existe un templo de la religión católica que sus paredes son de cal y canto y piedra combinada con

ladrillo rojo cubiertas de bóvedas conocidas en términos de arquitectura como “punta de diamante” es una de las obras más valiosas y antiguas de la comunidad.

Fiestas, Danzas y Tradiciones

Se celebra la fiesta del santo patrono San Miguel Arcángel que es el día 29 de septiembre pero comienza el 27 del mismo mes con la calenda, faroles, marmotas, cohetes y una banda de música por la noche hasta el amanecer. El día 28 la banda toca en el kiosco, se llevan encuentros deportivos y por la noche la quema de fuegos artificiales termina en la madrugada siendo que todos los días se celebran misas. Para el día principal que es el 29 se celebran misas, encuentros deportivos, la banda toca en el kiosco, se celebra el jaripeo y por la noche el baile popular con grupos de la región, además de esto se venden los tradicionales dulces regionales, tacos, nieves y todo tipo de antojitos.

Música

Desde 1950 se organizó la banda de música del pueblo.



Gastronomía

Los platillos más tradicionales son: mole negro, coloradito, higaditos, enchiladas, atole y chocolate.

GOBIERNO

Principales Localidades

La cabecera municipal es San Miguel Ejutla.



Caracterización del Ayuntamiento

- 1 Presidente Municipal
- 1 Síndico
- 1 Regidor de Hacienda
- 1 Regidor de Obras Públicas
- 1 Regidor de Educación

Organización y Estructura de la Administración Pública Municipal

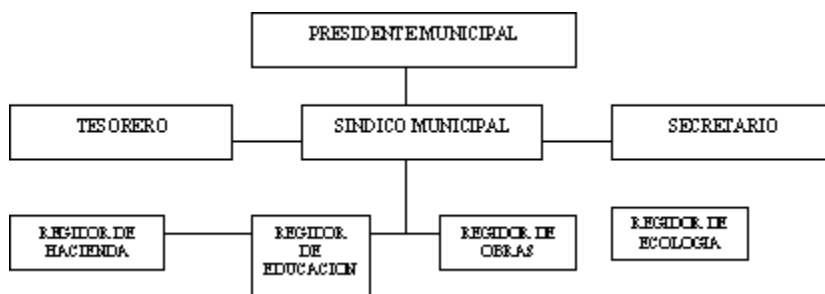

Autoridades Auxiliares

Las Agencia de Policía se denominan por usos y costumbres, el nombramiento se hace por elección popular.

- Comité del DIF municipal
- Comité de salud
- Comité de la tienda rural
- Comité de la caja de crédito local
- Comité del molino
- Comité de la iglesia
- Comité de escuelas
- Comité pro-niñez
- Comité de organizaciones civiles

Regionalización Política

El municipio pertenece al X Distrito Electoral Federal con cabecera en Miahuatlán de Porfirio Díaz y al X Distrito Electoral Local con cabecera en Ejutla de Crespo.

Reglamentación Municipal

El municipio cuenta con reglamento interno de policía

Cronología de los Presidentes Municipales

Presidente Municipal	Periodo de Gobierno
Esteban López Ríos	1979-1980
Mauro Mendoza Ramírez	1981-1983
Anselmo Pérez	1984-1986
Guadalupe Riuos Reyes	1987-1989
Rosalino Reyes Canseco	1990-1992
Artemio Ramírez Santos	1993-1995
Ángel Soriano Sierra	1996-1998
Francisco Javier Pérez Cruz	1999-2001
Juan Cruz Mendoza	2002-2004

BIBLIOGRAFÍA

Consejo Nacional de Población y Vivienda, *La Población de los Municipios de México 1950 - 1990*. Ed. UNO Servicios Gráficos, México, Nov., 1994.

Instituto Nacional de Estadística, Geografía e Informática, *Censo General de Población y Vivienda 2000*. México 2001.

Secretaría de Gobernación, Centro Nacional de Estudios Municipales, Gobierno del Estado de Oaxaca, *Los Municipios de Oaxaca*, "Enciclopedia de los Municipios de México". Talleres Gráficos de la Nación, México, D.F. 1988.

Secretaría de Gobernación, Instituto Nacional para el Federalismo y el Desarrollo Municipal, *Sistema Nacional de Información Municipal*. México 2002.

CRÉDITOS

H. Ayuntamiento de San Miguel Ejutla.

Enciclopedia de los Municipios de México

OAXACA

© 2002. Instituto Nacional para el Federalismo y el Desarrollo Municipal,

Gobierno del Estado de Oaxaca