

Enciclopedia de los Municipios de México ESTADO DE OAXACA

SAN VICENTE COATLÁN

NOMENCLATURA

Denominación

San Vicente Coatlán.

Toponimia

El nombre Coatlán significa: “entre o junto a las culebras”. Se compone de las voces Coatl, “culebra” y Tlan, “junto o entre”. El nombre del Santo Patrono lo adoptó por el sacerdote francés fundador de la congregación de las hermanas de la caridad, que instituyó además la obra de los niños expósitos, San Vicente de Paul.

MEDIO FÍSICO

Localización

Se localiza en la parte central del estado, en la región de los Valles Centrales, pertenece al distrito de Ejutla. Se ubica en las coordenadas 96° 51´ longitud oeste, 16° 23´ latitud norte y a una altura de 1,360 metros sobre el nivel del mar.

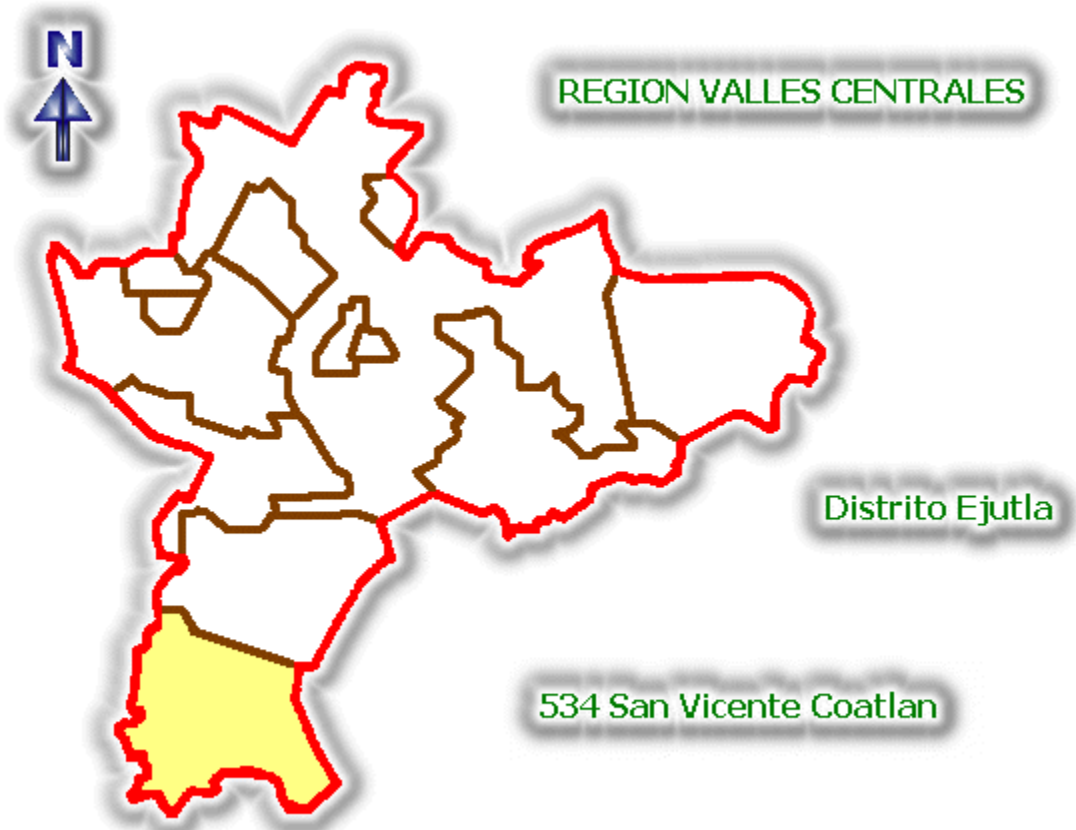

Limita al norte con el municipio de Yogana; al sur con Miahuatlán de Porfirio Díaz y San Sebastián Coatlán; al oriente con San Simón Almolongas y Santa Ana; al poniente con Villa Sola de Vega.

Extensión

La superficie total del municipio es de 135.24 kilómetros cuadrados, representan el 0.14% de la superficie del estado.

Orografía

Cerro Águila que se encuentra al norte y cerro de la caja que se encuentra al oriente y cerro viejo.

Hidrografía

Río de Yogana, río Sola, río Atoyac y río Santa Isabel.

Clima

Presenta clima templado con pocas variantes durante el año.

Principales Ecosistemas

Flora

Se encuentran la flor de calabaza, guayaba, naranja, limón, tunas y plátanos así como hierbabuena, hierba santa, romero, chepiche, ruda, albahaca, quintoniles, ruda, sábila. Rosas de castillas, flor de muerto, azucenas, margaritones, girasoles, alcatraces.

Fauna

Conejo, coyota, comadreja, costoche, ardilla, armadillo, rana, sapo, víboras de varias especies, guajolote, gallinas, cerdos, caballos, bueyes, asnos.

Características y Uso del Suelo

El suelo es de tipo cambisol dístico. Presenta en el subsuelo una capa de suelo de roca, presenta poca acumulación de materiales nutrientes. El uso más indicado es el forestal, ya que en agricultura o ganadería los rendimientos son muy bajos.

PERFIL SOCIODEMOGRÁFICO

Grupos Étnicos

De acuerdo al XII Censo General de Población y Vivienda 2000 efectuado por el Instituto Nacional de Estadística Geografía e Informática (INEGI) la población total de indígenas en el municipio asciende a 3,150 personas. Sus lenguas indígenas son zapoteco y mixteco.

Evolución Demográfica

De acuerdo al XII Censo General de Población y Vivienda 2000 efectuado por el INEGI, la población total del municipio es de 4,173 habitantes, de los cuales 1,980 son hombres y 2,193 son mujeres. La población total del municipio representa el 0.12 por ciento, con relación a la población total del estado.

Religión

Al año 2000, de acuerdo al citado Censo efectuado por el INEGI, la población de 5 años y más que es católica asciende a 3,278 habitantes, mientras que los no católicos en el mismo rango de edades suman 213 personas.

INFRAESTRUCTURA SOCIAL Y DE COMUNICACIONES

Educación

Cuenta con nivel preescolar, primaria y telesecundaria.

Salud

Cuenta con una unidad médica de la S.S.A.

Abasto

El municipio cuenta con una tienda de abasto popular y tiendas pequeñas la población tiene que acudir a la cabecera municipal para abastecerse de productos básicos.

Deporte

El municipio cuenta con tres canchas de básquetbol.

Vivienda

De acuerdo al XII Censo General de Población y Vivienda efectuado por el INEGI, el municipio cuenta al año 2000 con 575 viviendas. Los materiales que principalmente se utilizan para las viviendas son: cemento, tierra y ladrillo en pisos, tabique, adobe y carrizo en muros, laminas, tejas y loza en techumbres.

Medios de Comunicación

Los medios de comunicación más importantes en el municipio son: telefonía rural y agencia postal.

Vías de Comunicación

Cuenta con una brecha y con un camino revestido que comunica con el municipio de Yogana.

ACTIVIDAD ECONÓMICA

Principales Sectores, Productos y Servicios

Agricultura

La agricultura es la actividad económica más importante del municipio. Se cultiva maíz, frijol y frutos, todo esto a nivel familiar.

Ganadería

Se da a menor escala al igual que las aves de corral.

Industria

Se elabora mezcal de buena calidad.

Comercio

Se comercializa el mezcal.

Población Económicamente Activa por Sector

De acuerdo con cifras al año 2000 presentadas por el INEGI, la población económicamente activa (PEA) total del municipio asciende a 1,211 personas, mientras que la ocupada es de 1,201 y se presenta de la siguiente manera:

Sector	Porcentaje
Primario (Agricultura, ganadería, caza y pesca)	57
Secundario (Minería, petróleo, industria manufacturera, construcción y electricidad)	35
Terciario (Comercio, turismo y servicios)	5
Otros	3

ATRATIVOS CULTURALES Y TURÍSTICOS

Fiestas, Danzas y Tradiciones

Se celebran los siguientes días: San Vicente Coatlán el día 22 de enero, San Vicente Ferrer el día 5 abril, exaltación de la santa cruz el día 14 de septiembre y el 8 de septiembre el día de la Virgen de la Natividad.

Danzas

Jarabe Chenteño.

Música

Música de viento propia del municipio.

Artesanías

Se elaboran blusas y vestidos bordados de lana, conocidas como “blusas chenteñas”.

Gastronomía

Mezcal de tobalá.

GOBIERNO

Principales Localidades

La cabecera municipal es San Vicente Coatlán. Sus principales localidades son: San Isidro, Cerro Guieti, Tierra Blanca, Pie de Arroyo.

Caracterización del Ayuntamiento

- Presidente Municipal
- Un Síndico

- Un Regidor primero
- Un Regidor segundo
- Un Regidor tercero

Organización y Estructura de la Administración Pública Municipal

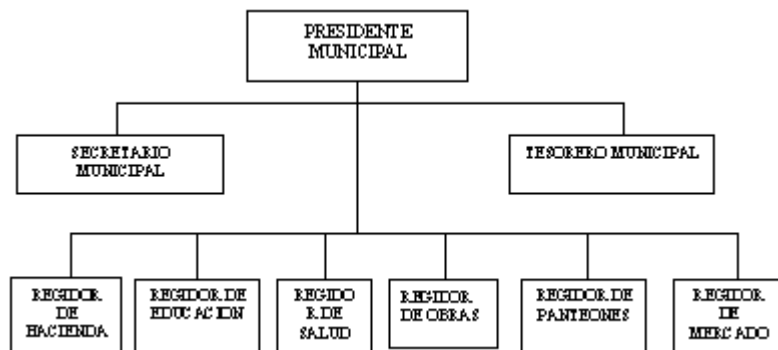

Regionalización Política

El municipio pertenece al décimo distrito electoral federal con cabecera en Miahuatlán de Porfirio Díaz y al décimo distrito electoral local con cabecera en Ejutla de Crespo.

Reglamentación Municipal

El municipio cuenta con reglamento interno de usos y costumbres.

Cronología de los Presidentes Municipales

Presidente Municipal	Periodo de Gobierno
Celerino Santiago Antonio	1978-1980
Crisanto Antonio Antonio	1981-1983
José Antonio García	1984-1986
Ignacio Antonio Santiago	1987-1989
Santiago Osorio Antonio	1990-1992
Erasto Santiago Antonio	1993-1995
Juan Osorio García	1999-2001
Alfonso Chávez Antonio	2002-2004

BIBLIOGRAFÍA

Consejo Nacional de Población y Vivienda, *La Población de los Municipios de México 1950 - 1990*.

Ed. UNO Servicios Gráficos, México, Nov., 1994.

Instituto Nacional de Estadística, Geografía e Informática, *Censo General de Población y Vivienda 2000*. México 2001.

Secretaría de Gobernación, Centro Nacional de Estudios Municipales, Gobierno del Estado de Oaxaca, *Los Municipios de Oaxaca, Enciclopedia de los Municipios de México*. Talleres Gráficos de la Nación, México, D.F. 1988.

Secretaría de Gobernación, Instituto Nacional para el Federalismo y el Desarrollo Municipal, *Sistema Nacional de Información Municipal*. México 2002.

CRÉDITOS

H. Ayuntamiento de San Vicente Coatlán.

Enciclopedia de los Municipios de México

OAXACA

© 2002. *Instituto Nacional para el Federalismo y el Desarrollo Municipal, Gobierno del Estado de Oaxaca*