

Enciclopedia de los Municipios de México

ESTADO DE OAXACA

SAN PEDRO MÁRTIR

NOMENCLATURA

Denominación

San Pedro Mártir.

Toponimia

El municipio recibe este nombre en honor del primer apóstol de Jesucristo y primer Papa de la iglesia católica, martirizado en Roma durante el reinado de Nerón.

HISTORIA

Reseña Histórica

Un estudio arqueológico de la región presentado por el Antropólogo Kowalewski, señala que la ocupación más temprana en el territorio de San Pedro Mártir ocurrió hace 2200 años A. C., cuando esta primera comunidad tenía unos 50 habitantes.

Entre los años 100 A. C. y 250 D. C. el pueblo creció muy lentamente. Se cree que ya se sembraba maíz, frijol, calabaza, chiles y aguacates; tenían perros y guajolotes; vivían en casas de adobe con pisos de arena y estuco; usaban herramientas de pedernal, obsidiana y hueso.

Esta parte del valle estaba cubierta por un denso bosque de mezquites macizos y a las orillas del río crecían sauces. Los antiguos tenían que limpiar el bosque para sembrar, para lo cual utilizaban hachas de piedra y fuego.

Entre el 250 y 450 D. C., aproximadamente hace 1600 años al oriente del pueblo actual (donde se ubican unos pequeños mogotes aun no explorados) se estableció una comunidad que fue una de las más importantes en el valle de Ocotlán. En aquella época la cabecera de las demás poblaciones era Santo Tomás Jalieza y la gran Monte Albán era la capital de la región. San Pedro Mártir tendría aproximadamente unos 580 habitantes.

Se abandonó este sitio entre el año 450 y 650 D. C., pero alrededor del 700 se restableció como un gran centro urbano. Restos de esta época cubren el área de un kilómetro cuadrado, se estima que ahí habitaban 1700 personas. Cerca de los montículos y en los terrenos circundantes se encuentran aun hojas de obsidiana; esta piedra vidriosa de color negro o verde fue utilizada como objeto de cambio entre los pobladores de esta zona y zonas más alejadas como Puebla, Hidalgo y Guatemala.

Años anteriores a la conquista española de 1521 la gente indígena de San Pedro vivía en un asentamiento de tipo extenso que cubría un área desde las orillas del pueblo hasta lo que es hoy Santa

Lucía Ocotlán, Magdalena Ocotlán y San José del Progreso. Esta comunidad tenía 3,200 habitantes y era el pueblo más grande y dominante del área de Ocotlán hace 500 años.

Después de la conquista parece que hubo un despoblamiento. Según datos históricos encontrados en el archivo municipal, el asentamiento actual se inició por cuatro familias procedentes del distrito de Tlacolula.

Su territorio abarcaba hasta Asunción y Santa Lucía, poco a poco perdieron tales tierras, probablemente antes de la Independencia y durante el periodo del mandato de Benito Juárez.

Después de la Revolución Mexicana, hacia el año 1921, el pueblo trató de recuperar sus tierras, ya que dichas estaban en manos de hacendados (Hacienda “Sta. Rosa”, “San José la Garzona” y “La Capitana”), consiguiendo finalmente la restitución de gran parte de ellas y que en la actualidad contempla el ejido de San Pedro Mártir.

Cronología de Hechos Históricos

Año	Acontecimiento
1526	El gobernador de Ocotlán, Thesapotlán otorgó una posesión de terrenos a favor de los pobladores de los terrenos de San Pedro. (Según documento de archivo).
1825	El pueblo perteneció al partido de Santo Domingo Ocotlán.
1891	San Pedro Mártir era ayuntamiento del Distrito de Ocotlán.
1921	Restitución de tierras de labor, de manos de los hacendados.

MEDIO FÍSICO

Localización

Se localiza en la parte central del Estado, en las coordenadas 16°44´ de longitud norte y 96°42´ de longitud oeste, a una altura de 1,500 metros sobre el nivel del mar.

REGION VALLES CENTRALES

Distrito Ocotlán

315 San Pedro Martir

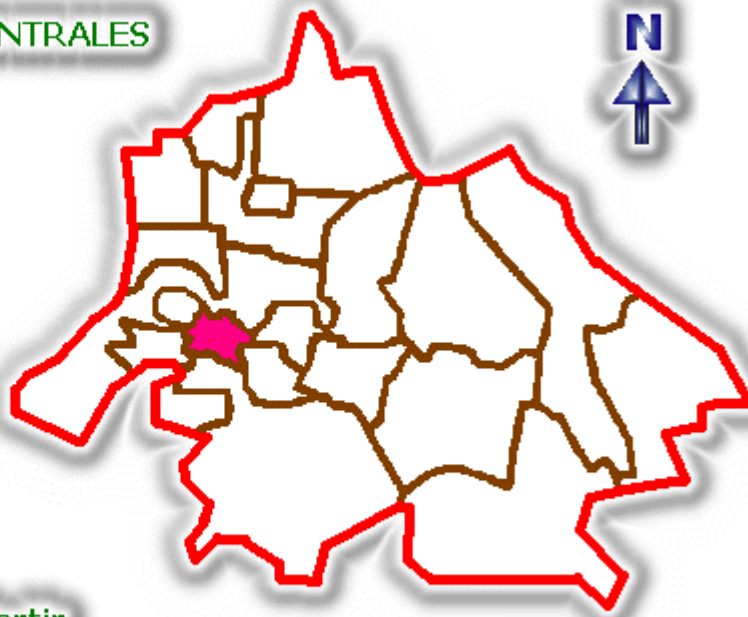

Limita al norte con Ocotlán de Morelos; al sur con San José del Progreso y San Pedro Apóstol; al oriente con San Dionicio Ocotlán y Santa Lucía Ocotlán; al poniente con Asunción Ocotlán. Su distancia aproximada a la capital del estado es de 40 kilómetros.

Extensión

La superficie total del municipio es de 14.03 kilómetros cuadrados y la superficie del municipio en relación al Estado es del 0.01%.

Orografía

El territorio del municipio está conformado en forma general por planicies semidesérticas, las cuales son en su mayoría de labor agrícola.

Hidrografía

Pertenece a la cuenca del río Atoyac. Los principales afluentes que cruzan por el municipio son el río Capitán y río la Garzona.

Clima

Su clima es sub-húmedo templado, con pocas variantes durante el año, con algunas deficiencias de lluvias. La temperatura media anual es de 20o C y la precipitación pluvial es de 540 a 700 mm.

Principales Ecosistemas

Flora

La vegetación comprende una asociación de pastizal con plantas semidesérticas y un chaparral bajo en el que predominan el mezquite, el guaje y el casaguate.

Se pueden encontrar arbustos y hierba para el ganado, así mismo es común el carrizo el cual es utilizado para uso doméstico o artesanal.

Existen algunos frutos cultivados dentro del casco urbano, dichos son los mangos, los ciruelos, las guayabas, las limas, las toronjas, los limonares.

Fauna

La poca fauna existente la constituyen algunas aves como las palomas, los gorriones, los chupamirtos, algunos conejos silvestres, tlacuaches, lagartijas, algunas víboras de cascabel y coralillos.

Características y Uso del Suelo

Plano, está formado por materiales volcánicos muy delgados, procedentes de la desintegración de rocas madres, las cuales se encuentran a 10 ó menos centímetros de profundidad.

PERFIL SOCIODEMOGRÁFICO

Grupos Étnicos

De acuerdo al XII Censo General de Población y Vivienda 2000 efectuado por el Instituto Nacional de Estadística Geografía e Informática (INEGI) la población total de indígenas en el municipio asciende a 1,040 personas. Su principal lengua indígena es zapoteco.

Evolución Demográfica

De acuerdo al XII Censo General de Población y Vivienda 2000 efectuado por el INEGI, la población total del municipio es de 1,903 habitantes, de los cuales 863 son hombres y 1,040 son mujeres. La población total del municipio representa el 0.06 por ciento, con relación a la población total del estado.

Existe una migración muy importante hacia los Estados Unidos de Norteamérica, Ensenada Baja Cal, y hacia Colima.

Religión

Al año 2000, de acuerdo al citado Censo efectuado por el INEGI, la población de 5 años y más que es católica asciende a 1,673 habitantes, mientras que los no católicos en el mismo rango de edades suman 51 personas.



INFRAESTRUCTURA SOCIAL Y DE COMUNICACIONES

Educación

El municipio cuenta con los siguientes planteles educativos:

- Preescolar “Benito Juárez”
- Escuela Primaria “Porfirio Díaz”
- Plantel de Telesecundaria

Salud

Cuenta con una unidad médica de la S.S.A y con una casa de salud.

Abasto

No cuenta con mercado público municipal, los días de plaza la gente se traslada hacia Ocotlán de Morelos para vender o intercambiar productos.

La población se surte de ropa y alimentos principalmente en 10 tiendas particulares que existen en el centro de la población. Además el municipio cuenta con una tienda.

Deporte

Existen en la población 2 canchas de basquetbol y una cancha de fútbol.

Vivienda

De acuerdo al XII Censo General de Población y Vivienda efectuado por el INEGI, el municipio

cuenta al año 2000 con 339 viviendas. El 75% de las viviendas ubicadas en el pueblo están construidas de carrizo y adobe y el 25% restante están construidas con cemento y ladrillo.

Servicios Públicos

La cobertura de servicios públicos de acuerdo a apreciaciones del Ayuntamiento es:

Servicio	Cobertura (%)
Agua potable	20
Alumbrado público	100
Drenaje urbano	1
Recolección de basura y limpieza de las vías públicas	30

Medios de Comunicación

Los medios de comunicación mas importantes en el municipio son: las señales de radio y televisión que recibe de la ciudad de Oaxaca; existe una caseta de correos del servicio postal mexicano desde 1979; cuenta además con líneas telefónicas.

Los medios de transporte que llegan a la población son: las camionetas de servicio mixto y los taxis colectivos todos ellos con la ruta San Pedro Mártir - Ocotlán de Morelos.

Vías de Comunicación

El municipio cuenta con caminos revestidos que comunican con la carretera que va a Ocotlán de Morelos.

ACTIVIDAD ECONÓMICA

Principales Sectores, Productos y Servicios

Agricultura

Su agricultura es solo de auto consumo. Se producen maíz, frijol y frutos, esta actividad ocupa al 85% de la población.

Ganadería

Las actividades que siguen en orden de importancia es la cría y venta de animales y la actividad artesanal, ocupando al restante 15% de P.E.A.

Población Económicamente Activa por Sector

De acuerdo con cifras al año 2000 presentadas por el INEGI, la población económicamente activa

total del municipio asciende a 517 personas, mientras que la ocupada es de 503 y se presenta de la siguiente manera:

Sector	Porcentaje
Primario (Agricultura, ganadería, caza y pesca)	77
Secundario (Minería, petróleo, industria manufacturera, construcción y electricidad)	9
Terciario (Comercio, turismo y servicios)	13
Otros	1

ATRATIVOS CULTURALES Y TURÍSTICOS

Monumentos Históricos

Existen unas ruinas arqueológicas aun no exploradas completamente, ubicadas aproximadamente a 2 kilómetros del centro de la población hacia el sureste de la misma.

Existe un templo que data de los años 1817-1819 y reconstruido en 1964, de paredes de adobe y aplanados de cemento.



Fiestas, Danzas y Tradiciones

El 29 de abril se celebra la fiesta de San Pedro Mártir con música, baile y feria popular.

Tradiciones

Las tradiciones de este municipio son muy similares a las de Ocotlán de Morelos, por ejemplo en las bodas es tradicional bailar los muebles y enseres regalados a los recién casados.

Música

Existen bandas de música de viento y algunos conjuntos musicales que amenizan en las fiestas.

Artesanías

Se elaboran bordados de seda hechos a mano (generalmente vestidos y blusas). También se trabaja manualmente el carrizo, produciendo cestos, pizcadores y medidas (pequeños cestos donde se miden y depositan frutas o legumbres).

Gastronomía

Los platillos típicos son muy variados, pero los más tradicionales son:

Durante la celebración de alguna fiesta se acostumbra comer el mole negro acompañado de arroz blanco, tomar mezcal y cerveza como aperitivos.

En los desayunos lo más común es comer los higaditos de puerco revueltos con huevo. También son típicos el caldo de res y el coloradito de pollo o res.

GOBIERNO

Principales Localidades

La cabecera municipal es la principal localidad.

Caracterización del Ayuntamiento

- Presidente Municipal
- Síndico
- 3 Regidores, de Hacienda, de Educación y de Policía y vigilancia.

Organización y Estructura de la Administración Pública Municipal

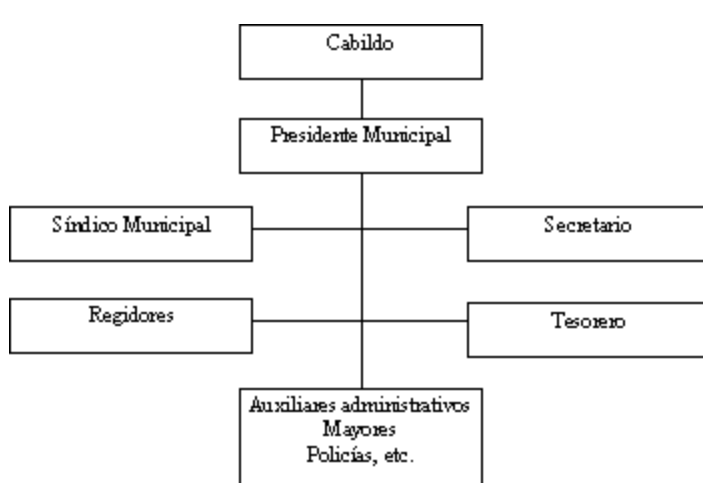

Autoridades Auxiliares

El ayuntamiento se auxilia administrativamente para realizar sus funciones en un secretario y tesorero municipales y de un alcalde único municipal.

Regionalización Política

Pertenece al décimo noveno Registro Electoral Local con cabecera en Ocotlán de Morelos y al noveno Distrito Electoral Federal con cabecera en Zimatlán de Álvarez

Reglamentación Municipal

El municipio se rige por lo establecido en la Ley Orgánica Municipal.

Cronología de los Presidentes Municipales

Presidente Municipal	Período de Gobierno
Miguel Morales	1905
Nicolás López García	1906
Maximiano García	1908
José Cruz García	1914
Hilario García	1919
José Apolinar Martínez	1922
Hilario García	1924
Camilo López	1925
Juan María López	1927
Manuel J. Martínez	1928
Camilo López	1929
Constantino R. López	1931-1932

Antonio Martínez	1935
Melesio López	1936
Maximino Martínez	1938
Antonio López	1939
Enrique Vásquez	1940
Camilo García	1941-1942
Antonio López	1943
Pedro A. García	1944
Camilo López	1945
Magina Padilla	1946
Juan P. López	1947
Victoriano García	1948
Maximino Padilla	1949-1950
Antonio Hernández	1951-1952
Delfino Ruiz	1953-1956
Pedro Vásquez	1957-1959
Manuel Martínez García	1960-1962
Juventino Padilla Martínez	1963-1965
Francisco García Padilla	1966-1968
Pedro Padilla	1969-1971
Jacobo Martínez López	1972-1974
Carlos Santiago Padilla	1975-1977
Melesio L. García	1978-1980
Delfino López García	1981-1983
Fidencio Sánchez López	1984-1986
Ismael Martínez Ramírez	1987-1989
Jacinto Juárez Morales	1990-1992
Joaquín Chávez López	1993-1995
Wilfrido López Martínez	1996-1998
Guillermo Morales Morales	1999-2001
Cirilo Martínez Padilla	2002-2004

BIBLIOGRAFÍA

Consejo Nacional de Población y Vivienda, *La Población de los Municipios de México 1950 - 1990*. Ed. UNO Servicios Gráficos, México, Nov., 1994.

Instituto Nacional de Estadística, Geografía e Informática, *Censo General de Población y Vivienda 2000*. México 2001.

Secretaría de Gobernación, Centro Nacional de Estudios Municipales, Gobierno del Estado de

Oaxaca, *Los Municipios de Oaxaca, Enciclopedia de los Municipios de México*. Talleres Gráficos de la Nación, México, D.F. 1988.
Secretaría de Gobernación, Instituto Nacional para el Federalismo y el Desarrollo Municipal, *Sistema Nacional de Información Municipal*. México 2002.

CRÉDITOS

H. Ayuntamiento de San Pedro Mártir.

Enciclopedia de los Municipios de México

OAXACA

© 2002. *Instituto Nacional para el Federalismo y el Desarrollo Municipal, Gobierno del Estado de Oaxaca*