

Enciclopedia de los Municipios de México ESTADO DE OAXACA

SAN MARTÍN TILCAJETE

NOMENCLATURA

Denominación

San Martín Tilcajete.

Toponimia

El nombre correcto es Tilcaxitl que significa: “Cajete negro”. Se compone de Tlitic, “negro” y caxitl, “cajete”. San Martín en honor del obispo de Tours, quien se distinguió por su generosidad repartiendo su capa con un mendigo.

Existe otra explicación toponímica de Ticajete: la palabra se compone de Til, que significa “tinta de cochinilla”; y de Cajete, que se refiere a un montículo de piedras que circundan un nacimiento de agua a manera de pozo o noria.

Este significado es más congruente para los actuales habitantes puesto que en la antigüedad el pueblo se dedicaba a producir la tinta de cochinilla para aplicarla como colorante de sus prendas de vestir.

Una de estas prendas incluso se les denomina “Tilmas”, que son delantales en forma de medio círculo detenido por dos tirantes a la cintura de quien los porta; los hombres y las mujeres los usaban para protegerse; actualmente los Tilmas los ocupan únicamente los danzantes que bailan la “Danza de la Pluma”.

El término “cajete” se le da en honor del nacimiento de agua que anteriormente surtía a la población; el cajete se ubica entre las calles de cajete y Av. Progreso.

HISTORIA

Reseña Histórica

Según escritos muy antiguos vistos por las personas de mayor edad en el pueblo, se asegura que el origen antiguo del hoy San Martín Tilcajete se remonta a 200 años antes de Cristo, siendo una comunidad zapoteca con todos los estratos sociales ubicada en la cima del cerro denominado “Los Mogotes”; posteriormente este pueblo se mudó hacia el paraje “El Palenque”.

A su decadencia y como producto de las invasiones de otros pueblos nómadas, se trasladan a un lugar conocido como “Cerro Chile”, sitio que abandonaron para ubicarse donde actualmente se encuentra la comunidad. Cabe mencionar que en los parajes citados se han encontrado vestigios arqueológicos.

Al principio las casas construidas estaban muy separadas y no existía un orden entre sus calles, puesto que eran más bien caminos adaptados para el tránsito de carretas y las manadas de animales.

Se sabe que antes de llamarse San Martín Tilcajete, el pueblo se llamaba “Zapotitlán o Zapotitlán del Valle”, ya que en este lugar abundaban los árboles que dan la fruta conocida como “zapote negro”; en la actualidad es raro ver un árbol de zapote.

Cronología de Hechos Históricos

Fecha	Acontecimiento
1858	El pueblo perteneció al distrito de Ocotlán.
1883	Se consideraba una municipalidad que contaba con 858 habitantes, gobernada por un Presidente Municipal, un Síndico Procurador y cuatro Regidores.
1891	San Martín Tilcajete era ayuntamiento del distrito de Ocotlán.

MEDIO FÍSICO

Localización

Se localiza en la parte central del Estado, en la región de los Valles Centrales en las coordenadas 96° 41´ de longitud oeste y 16° 51´ de latitud norte, a una altura de 1,500 metros sobre el nivel del mar. Limita al norte con los municipios de San Bartolo Coyotepec, Santa Catarina Quiaré y Santo Tomás Jalieza; al sur con Ocotlán de Morelos, San Juan Chilateca y Santa Ana Zegache; al oriente con Santo Tomás Jalieza; al poniente con Santa Ana Zegache y Santa Catarina Quiané. Su distancia aproximada a la capital del estado es de 23 kilómetros.



REGION VALLES CENTRALES

Distrito Ocotlán

243 San Martín Tilcajete



Extensión

La superficie total del municipio es de 26.79 kilómetros cuadrados y la superficie del municipio en relación al Estado es del 0.028 %.

Orografía

El municipio se conforma por pequeñas planicies y algunas elevaciones. Al norte se ubican los cerros “La Loma Grande”, “Buenavista” y “Los Mogotes”, elevaciones por las que atraviesa la carretera conocida como “La Cuesta”. Por el oriente colinda con el “Cerro Chile”; al poniente se ubica el famoso cerro “Teta de María Sánchez” y el cerro “La Doncella”.

Hidrografía

Sus recursos hidrográficos son escasos. Su principal afluente es el río Verde, este río pasa por el cruce del poblado. Al centro de la localidad atraviesan dos arroyos secos, existen varios arroyos que traen poca agua y que sirven para dar de beber al ganado, estos son: río Piojo, río de la Mina, río Guaje, río Tejón, el Pozito Salazar, Buena Vista, Pochotle, el rincón, río Lagarto y río Pipe entre otros escurrimientos. Existen pozos importantes como los dos del agua potable, y los que se encuentran a orillas del río Verde.

Clima

Su clima es templado con pocas variantes durante el año.

Principales Ecosistemas

Flora

La vegetación del lugar es escasa, se encuentran árboles como la casuarina, algunos sabinos, ahuehuetes, laureles, jacarandas, framboyanes, tulipanes de la India; arbustos: mezquites, casahuates, huamuchiles, magueyes y bejucos.

Fauna

La poca fauna silvestre la comprenden los conejos, los tejones, los armadillos, las tuzas, los zorrillos, los tlacuaches y las ratas de campo; aves como los quebrantahuesos, las palomas, los gorriones, los jilgueros y los chupamirtos.

Recursos Naturales

Podemos encontrar minerales metálicos, depósitos de oro, plata, hierro, carbón, plomo, cobre, zinc, antimonio, titanio, asbesto, feldespatos, fosforita, cuarzo, yeso, mica, ónix, mármol, caliza y sal.

Características y Uso del Suelo

Es suelo del municipio es plano, formado por materiales volcánicos muy delgados, procedentes de la desintegración de rocas madres, las cuales se encuentran a 10 ó menos centímetros de profundidad.

PERFIL SOCIODEMOGRÁFICO

Grupos Étnicos

De acuerdo al XII Censo General de Población y Vivienda 2000 efectuado por el Instituto Nacional de Estadística Geografía e Informática (INEGI) la población total de indígenas en el municipio asciende a 19 personas. Su lengua indígena es zapoteco.

Evolución Demográfica

De acuerdo al XII Censo General de Población y Vivienda 2000 efectuado por el INEGI, la población total del municipio es de 1,776 habitantes, de los cuales 844 son hombres y 932 son mujeres. La población total del municipio representa el 0.05 por ciento, con relación a la población total del estado.

Religión

Al año 2000, de acuerdo al citado Censo efectuado por el INEGI, la población de 5 años y más que es católica asciende a 1,528 habitantes, mientras que los no católicos en el mismo rango de edades suman 57 personas.

INFRAESTRUCTURA SOCIAL Y DE COMUNICACIONES

Educación

El municipio cuenta con los siguientes planteles educativos:

Jardín de Niños “Ignacio Zaragoza”
Escuela Primaria “Andrés Portillo”
Escuela Secundaria Técnica No. 130

Salud

Cuenta con una Unidad Médica de la S.S.A.

Abasto

El municipio cuenta con mercado municipal.

Deporte

El municipio cuenta con canchas de fútbol y de basquetbol.

Vivienda

De acuerdo al XII Censo General de Población y Vivienda efectuado por el INEGI, el municipio cuenta al año 2000 con 274 viviendas. Los materiales más comunes con que están construidas las viviendas son: tierra y cemento en pisos; adobe o tabique en muros; lámina, teja y morillo o losas de concreto.

Servicios Públicos

La cobertura de Servicios públicos de acuerdo a apreciaciones del ayuntamiento es:

Servicio	Cobertura (%)
Agua potable	80
Alumbrado público	99
Drenaje urbano	50
Recolección de basura y limpieza de las vías públicas	40

Medios de Comunicación

Los medios de comunicación mas importantes en el municipio son: las señales de radio (AM y FM) y de televisión; además llegan a la población las señales de televisión transmitidas por satélite (SKY). Los medios de transporte son los taxis colectivos y las camionetas de servicio mixto de carga y pasajeros que sirven diariamente de 8:00 horas a las 18:00 horas.

La ruta que siguen estos medios son Ocotlán de Morelos-San Martín Tilcajete, solo los días sábados salen del pueblo taxis que llevan directamente hacia la ciudad de Oaxaca. Entre semana, los habitantes que viajan hacia la capital toman los autobuses que vienen de la cabecera del distrito, en la desviación que se encuentra a 1 kilómetro del poblado.

Vías de Comunicación

Se comunica a través de un camino pavimentado que entronca a 1 kilómetro con la carretera federal No. 175.

ACTIVIDAD ECONÓMICA

Principales Sectores, Productos y Servicios

Agricultura

La mayor parte de la población son agricultores. Los principales cultivos son: maíz, frijol, garbanzo, higuierilla y cacahuete.

Ganadería

Predomina la crianza de ganado vacuno, porcino, equino, caprino y ovino.

Industria

Existe una parte de la población dedicada a la construcción (albañilería) y a la elaboración de artesanías (artesanías). Debido a la actividad artesanal el pueblo es visitado por turistas nacionales y extranjeros.

Población Económicamente Activa por Sector

De acuerdo con cifras al año 2000 presentadas por el INEGI, la población económicamente activa del municipio asciende a 722 personas, de las cuales 715 se encuentran ocupadas y se presenta de la siguiente manera:

Sector	Porcentaje
Primario (Agricultura, ganadería, caza y pesca)	37
Secundario (Minería, petróleo, industria manufacturera, construcción y electricidad)	47
Terciario (Comercio, turismo y servicios)	15
Otros	1

ATRATIVOS CULTURALES Y TURÍSTICOS

Monumentos Históricos

El templo principal de la población del cual no se sabe la fecha exacta de su construcción.

Fiestas, Danzas y Tradiciones

El 11 de noviembre se celebra la “Fiesta Grande” y su octava una semana después de esta festividad se celebra en honor del Patrón de la población San Martín Obispo. El 15 de Enero se celebra la fiesta del Señor de Esquipulas y el 18 de Febrero el Milagro de San Martín. Todas las festividades se llevan a cabo con bailes, música, procesiones, fuegos pirotécnicos y feria popular.

Tradiciones

En la fiesta anual del santo patrón San Martín Obispo, se desarrollan las siguientes tradiciones: un mes antes de la festividad la población junto con el Cabildo detallan como se quieren realizar los festejos, es así como se nombra a una Comisión de la Fiesta Patronal la cual organizará la fiesta y recolectará los próximos domingos la cooperación para la misma.

A diferencia de otras poblaciones en donde los mayordomos son nombrados año con año, aquí la madrina o el padrino hacen las veces del mayordomo, pero estos son escogidos 5 o 6 años antes. Por lo general los que son anotados en una lista que lleva el ayuntamiento, son niños que por agradecimiento al patrón de haberlos librado a ellos o a algún familiar de una enfermedad o la muerte son comprometidos para realizar la importante convivencia.

La festividad comienza con el convite de flores y la tradicional Calenda, que generalmente es dos días antes; en la casa de la madrina matan una res, chivos y puercos, y se ofrece una comida a los comisionados (autoridades municipales, floreras, señoras y señoritas con flores en mano, personas que acudirán a la iglesia para llevar ofrendas al templo). La fiesta culmina con la celebración de la misa mayor y con el convivio general de toda la población en la casa de la madrina.

Música

Se escucha la música de Banda con instrumentos de viento.

Artesanías

Se elaboran figuras de madera, son mejor conocidos por su colorido y fantasía como “Alebrijes”; los artesanos crean figuras con formas de animales, seres extraterrestres, nagueles, ángeles o algo inesperado, son formas sacadas de la imaginación.

Gastronomía

Los platillos típicos del municipio son los mismos que pueden degustarse en todo el distrito.

Centros Turísticos

El centro de la población y sus calles pueden ser tomadas como espacios para el turismo, ya que es común ver en cada esquina o en la puerta de cada casa, una figura de madera con colores y formas vistosas (alebrijes). Las figuras son mostradas para su venta al público.

GOBIERNO

Principales Localidades

La cabecera Municipal es la principal localidad del municipio.

Caracterización del Ayuntamiento

- Presidente Municipal
- Síndico
- 3 Regidores, de Hacienda, de educación y de policía y panteón

Organización y Estructura de la Administración Pública Municipal

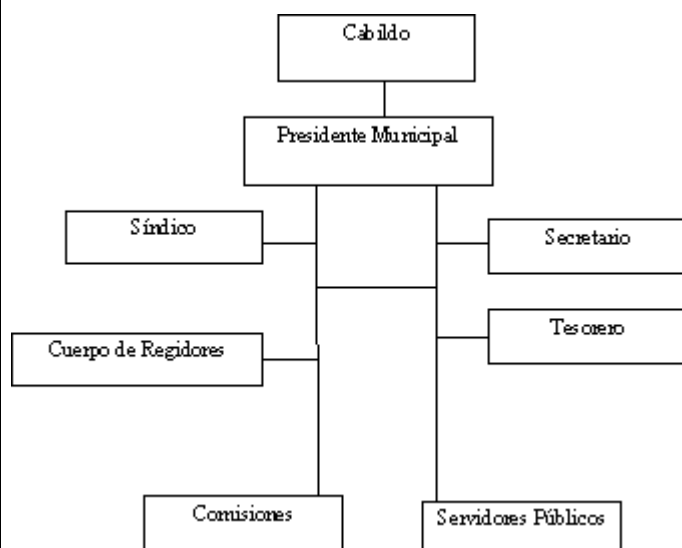

Autoridades Auxiliares

El ayuntamiento se auxilia administrativamente en un Secretario Municipal, un Tesorero Municipal y un Alcalde Único Constitucional.

Regionalización Política

El municipio pertenece al noveno distrito electoral federal, con cabecera en Zimatlán de Alvarez y al décimo noveno distrito electoral local, con cabecera en Ocotlán de Morelos.

Reglamentación Municipal

El Municipio se apega en la Ley Orgánica Municipal.

Cronología de los Presidentes Municipales

Presidente Municipal	Período de Gobierno
Faustino Hernández Vázquez	1978-1980
Maximiliano Ortega	

Calvo	1981-1983
Cutberto Calvo Martínez	1984-1986
José Ortega Hernández	1986-1988
Ismael Fabián Mendoza	1999-2001
Carlos Julián Fuentes	2002-2004

BIBLIOGRAFÍA

Consejo Nacional de Población y Vivienda, *La Población de los Municipios de México 1950 - 1990*. Ed. UNO Servicios Gráficos, México, Nov., 1994.

Instituto Nacional de Estadística, Geografía e Informática, *Censo General de Población y Vivienda 2000*. México 2001.

Secretaría de Gobernación, Centro Nacional de Estudios Municipales, Gobierno del Estado de Oaxaca, *Los Municipios de Oaxaca, Enciclopedia de los Municipios de México*. Talleres Gráficos de la Nación, México, D.F. 1988.

Secretaría de Gobernación, Instituto Nacional para el Federalismo y el Desarrollo Municipal, *Sistema Nacional de Información Municipal*. México 2002.

CRÉDITOS

H. Ayuntamiento de San Martín Tilcajete.

Enciclopedia de los Municipios de México

OAXACA

© 2002. Instituto Nacional para el Federalismo y el Desarrollo Municipal,
Gobierno del Estado de Oaxaca