

Enciclopedia de los Municipios de México ESTADO DE OAXACA

SAN LUCAS QUIAVINI

NOMENCLATURA

Denominación

San Lucas Quiavini.

Toponimia

Para el autor José María Bradomín, el significado de esta palabra zapoteca es: “piedra donde se llora”. Este significado es tomado como incorrecto, puesto que la forma de acentuar la última sílaba cambia completamente su significado. Correctamente Quiavini debe significar: “piedra que brilla, piedra rocío, o bien, piedra preciosa. San Lucas en honor de uno de los cuatro evangelistas, autor del tercer evangelio y de los hechos de los Apóstoles.

HISTORIA

Reseña Histórica

Se sabe que el pueblo fue fundado hacia el año de 1587 y sus títulos fueron expedidos en 1614. Se tiene por tradición oral, que los antiguos habitantes de Quiavini poblaron las lomas de los cerros que los rodean, y que aproximadamente a principios del siglo XVI, la población cambió de territorio por ordenes de un virrey.

Cronología de Hechos Históricos

Fecha	Acontecimiento
1587	Fecha de fundación del pueblo.
1614	Fecha de expedición de sus títulos.

MEDIO FÍSICO

Localización

Se ubica en la Región de los Valles Centrales, a 50 kilómetros de la ciudad de Oaxaca, pertenece al Distrito de Tlacolula. Se localiza en las coordenadas 16°54' de latitud norte y 96°28' de longitud oeste, a una altitud de 1,730 metros sobre el nivel del mar. Colinda al norte con el Municipio de Tlacolula de Matamoros; al sur con Santiago Matatlán; al oeste con San Bartolomé Quialana; y al este con Santiago

Matatlán y Tlacolula de Matamoros.

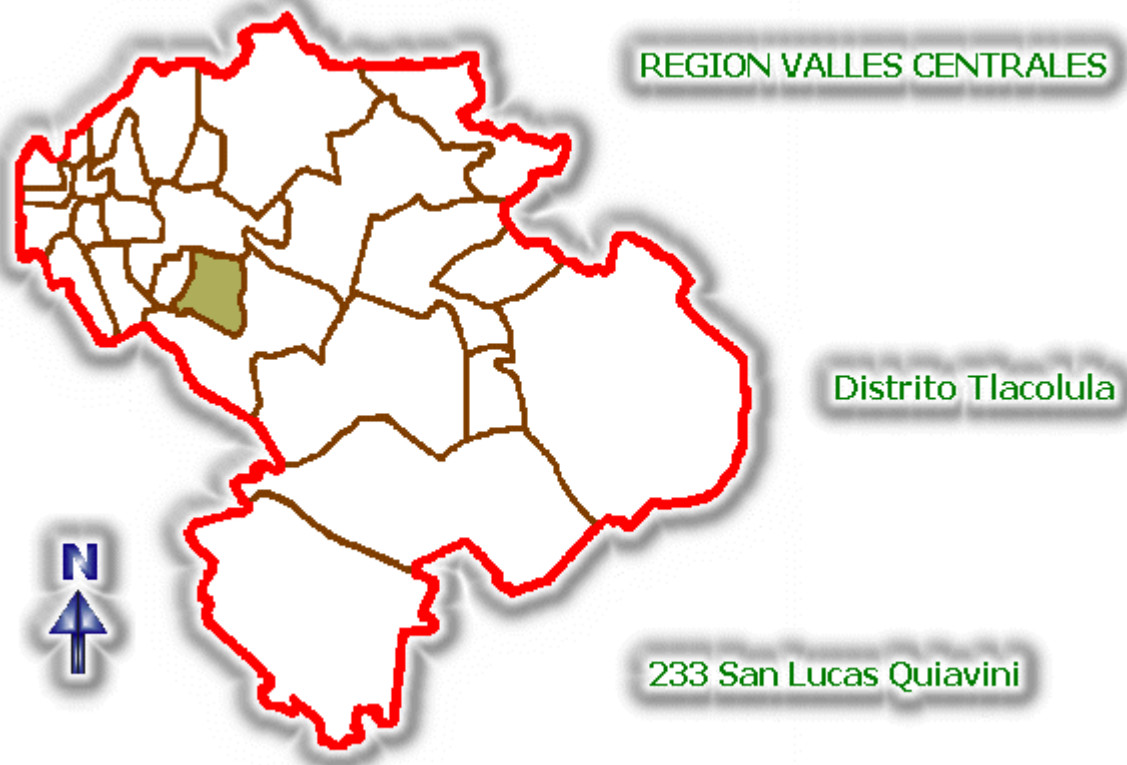

Extensión

Una extensión aproximada de 58.69 km², lo que representa el 0.061 % del total del estado.

Orografía

Su superficie está conformada en su mayor parte por planicies, aunque también presenta lomeríos, además de estar rodeado por diversos cerros. Sus principales elevaciones son: el cerro Quiavini y el cerro San Felipe.

Hidrografía

Sus recursos hidrográficos son escasos, por lo que el arroyo más importante es el río Principal, solo mantiene su afluente en época de lluvias.

Clima

Su clima es templado con lluvias en verano y frío en invierno, similar al clima de la capital Oaxaqueña.

Principales Ecosistemas

Flora

Flores: bugambilias y azucenas.

Plantas comestibles: flor de calabaza, quelites, quintoniles, chepiles, nopales y huajales.

Árboles: pino, encino y mezquite

Frutos: naranja y granadas

Plantas exóticas o para decoración: noche buena.

Plantas medicinales: manzanilla, albahaca y ruda.

Fauna

Aves silvestres: gavilán, zopilote, palomas, gorriones y chupamirtos.

Animales salvajes o silvestres: tlacuache, venado (en extinción), coyote, zorrillo, armadillo, tejón, cacomixtle y comadreja.

Insectos: gusano de alambre (plaga) y jicaritas.

Reptiles: víbora coralillo.

Características y Uso del Suelo

Pertenece a la clasificación del cambisol cálcico. Es un suelo que no guarda uniformidad en su color, estructura y consistencia. Es útil para la agricultura siempre cuando se fertilice correcta y constantemente.

PERFIL SOCIODEMOGRÁFICO

Grupos Étnicos

De acuerdo al XII Censo General de Población y Vivienda 2000 efectuado por el Instituto Nacional de Estadística Geografía e Informática (INEGI) la población total de indígenas en el municipio asciende a 1,679 personas. Sus lenguas indígenas son zapoteco y cuicateco.

Evolución Demográfica

De acuerdo al XII Censo General de Población y Vivienda 2000 efectuado por el INEGI, la población total del municipio es de 1,941 habitantes, de los cuales 845 son hombres y 1,096 son mujeres. La población total del municipio representa el 0.06 por ciento, con relación a la población total del estado.

Religión

Al año 2000, de acuerdo al citado Censo efectuado por el INEGI, la población de 5 años y más que es católica asciende a 1,658 habitantes, mientras que los no católicos en el mismo rango de edades suman 59 personas.

INFRAESTRUCTURA SOCIAL Y DE COMUNICACIONES

Educación

Cuenta con los siguientes planteles educativos:

- Preescolar Quiavini
- Primaria Francisco Zarco
- Plantel de Telesecundaria

Salud

Cuenta con una Unidad Médica de la S.S.A.

Abasto

La población se abastece principalmente en un mercado público. Además se pueden adquirir diversos artículos en las 20 misceláneas o tendajones que se encuentran distribuidas en todo el municipio.

Deporte

Los habitantes tienen como espacios para la recreación y práctica deportiva, una cancha de fútbol y dos canchas de basquetbol.

Vivienda

De acuerdo al XII Censo General de Población y Vivienda efectuado por el INEGI, el municipio cuenta al año 2000 con 344 viviendas, mismas que están construidas de los siguientes materiales: pisos de tierra o cemento; muros de adobe o tabique; teja con morillo, palma o losas de concreto.

Servicios Públicos

La cobertura de servicios públicos de acuerdo a las apreciaciones del ayuntamiento son:

Servicio	Cobertura (%)
Agua potable	93
Alumbrado público	94
Drenaje urbano	10

Medios de Comunicación

Los habitantes reciben la señal de radio y televisión que transmite la repetidora local ubicada en la ciudad de Oaxaca. Tiene el servicio de transporte público de diferentes líneas, además cuenta con el servicio de taxis colectivos que llegan constantemente al centro del poblado.

Vías de Comunicación

Se comunica a través de un camino revestido.

ACTIVIDAD ECONÓMICA

Principales Sectores, Productos y Servicios

Agricultura

Basa su economía en una agricultura de autoconsumo. Se cultiva básicamente maíz, frijol y frutos.

Ganadería

También existe la crianza de ganado y principalmente de aves de corral, que tiene como objeto ser vendido en el mercado regional de Tlacolula de Matamoros.

Población Económicamente Activa por Sector

De acuerdo con cifras al año 2000 presentadas por el INEGI, la población económicamente activa del municipio asciende a 451 personas, de las cuales 449 se encuentran ocupadas y se presenta de la siguiente manera:

Sector	Porcentaje
Primario (Agricultura, ganadería, caza y pesca)	77
Secundario (Minería, petróleo, industria manufacturera, construcción y electricidad)	12
Terciario (Comercio, turismo y servicios)	9
Otros	2

ATRATIVOS CULTURALES Y TURÍSTICOS

Monumentos Históricos

Existe un templo erigido en honor de San Lucas, que data del siglo XVII.

Fiestas, Danzas y Tradiciones

Del 25 al 28 de octubre se celebra la fiesta patronal de San Lucas evangelista, con música, bailes y feria popular. Durante la festividad se acostumbra bailar la Danza de la Pluma. Una de las principales tradiciones que es relevante, es que al momento de nombrar a las autoridades se celebra una ceremonia con motivo de la entrega de mando a cada uno de los próximos integrantes del ayuntamiento.

Artesanías

Se elaboran las famosas figuras con formas extrañas, llamadas alebrijes.

Gastronomía

Se comen los higaditos de puerco revueltos con huevo, el caldo de res, la barbacoa de chivo o borrego; las bebidas típicas son el atole en desayunos, el tejate como agua refrescante durante el medio día, el agua de horchata, y como aperitivo el tradicional mezcal.

Centro Turísticos

El centro de la población es visitado para admirar su templo y la elaboración de artesanías.

GOBIERNO

Principales Localidades

El municipio solo cuenta con una cabecera política y administrativa.

Caracterización del Ayuntamiento

El ayuntamiento está integrado por los siguientes miembros:

- Presidente Municipal
- Síndico
- 4 Regidores; de Hacienda, de Educación, de Obras Publicas y de Salud.

Además se apoya de un Secretario y un Tesorero Municipal.

Organización y Estructura de la Administración Pública Municipal

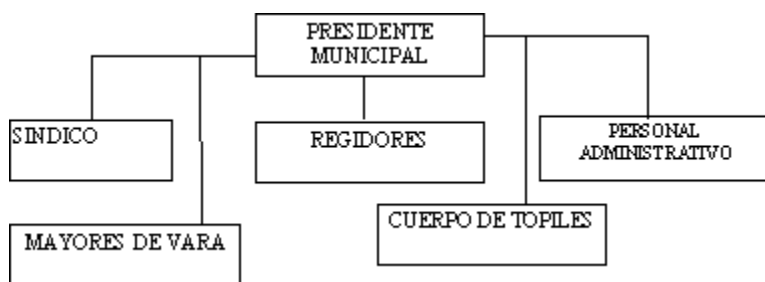

Regionalización Política

Pertenece al IV distrito electoral local y federal, el primero con cabecera en Tlacolula de Matamoros y el segundo en Ixtlán de Juárez.

Reglamentación Municipal

Se apegan a lo establecido por la Constitución local y federal.

Cronología de los Presidentes Municipales

Presidente Municipal	Período de Gobierno
----------------------	---------------------

Pedro López López	1948-1949
Lorenzo Curiel Morales	1950-1952
José López López	1959-1960
Felipe Hernández Martínez	1960-1962
Lorenzo Hernández Curiel	1963-1965
Pablo Diego García	1966-1967
Albino Hernández López	1968-1969
Pafnuncio Nuñez Morales	1969-1971
Juan Curiel Morales	1972-1974
Ignacio López Hernadez	1975-1977
Benjamin García Antonio	1978-1980
Clemente Curiel Morales	1981-1983
Esteban Curiel López	1984-1986
Felipe Diego Martínez	1987-1989
Felipe Curiel Diego	1990-1992
Juvencio García Hernández	1993-1995
Lorenzo Morales Hernández	1996-1998
Emiliano Aguilar Hernández	1999-2001
Felipe Martínez García	2002-2004

BIBLIOGRAFÍA

Toponimias de Oaxaca, José María Bradomín.

Documentos de la Secretaría de Desarrollo Turístico.

Documentos del Instituto Oaxaqueño de las Culturas.

Documentos del Instituto Estatal de Educación Pública de Oaxaca, Coordinación General de Planeación Educativa.

Documentos y estadísticas de la Secretaría de Salubridad y Asistencia del Estado de Oaxaca, Dirección de Planeación.

Estadísticas del Instituto Estatal Electoral del Oaxaca (IEE)

División Política del Estado Libre y Soberano de Oaxaca, H. Congreso Local, edición actualizada.

Fuente directa: integrantes del H. Ayuntamiento.

Colección de Cuadros Sinópticos de Pueblos, Rancherías y Congregaciones del Estado de Oaxaca, Tomos I y II, Manuel Martínez Gracida, Oaxaca 1882.

Consejo Nacional de Población y Vivienda, *La Población de los Municipios de México 1950 - 1990*. Ed. UNO Servicios Gráficos, México, Nov., 1994.

Instituto Nacional de Estadística, Geografía e Informática, *Censo General de Población y Vivienda 2000*. México 2001.

Secretaría de Gobernación, Centro Nacional de Estudios Municipales, Gobierno del Estado de Oaxaca, *Los Municipios de Oaxaca, Enciclopedia de los Municipios de México*. Talleres Gráficos de la Nación, México, D.F. 1988.

Secretaría de Gobernación, Instituto Nacional para el Federalismo y el Desarrollo Municipal, *Sistema Nacional de Información Municipal*. México 2002.

CRÉDITOS

H. Ayuntamiento de San Lucas Quiavini.
Arq. Moisés Castillejos Martínez - Compilación.

Enciclopedia de los Municipios de México

OAXACA

© 2002. *Instituto Nacional para el Federalismo y el Desarrollo Municipal, Gobierno del Estado de Oaxaca*