

## Enciclopedia de los Municipios de México ESTADO DE OAXACA

# OCOTLÁN DE MORELOS

## NOMENCLATURA

### Denominación

Ocotlán de Morelos.

### Toponimia

Ocotlán significa: “Junto a, o entre los Ocotes”; se forma con las voces Ocotl, “ocote o pino” y Tlan, “lugar“. Lleva el nombre de Morelos en honor a don José Ma. Morelos y Pavón.

Para los antiguos pobladores Ocotlán tenía un solo significado que daban las siguientes voces “el lugar de ocotes” y “junto o entre los ocotes”. El significado proviene de las voces ocotl: ocote (pino), árbol de la tea y tlan: lugar de junta “de” o “entre de”.

En un inicio tuvo el nombre de “Santo Domingo Ocotlán” debido a la llegada de los frailes dominicos a la región (esto fue en la víspera de la celebración del santo en el año de 1555), motivo por el cual se le nombró santo patrón a Santo Domingo de Guzmán.

Posteriormente durante la época de la Independencia, las fuerzas armadas del caudillo, Generalísimo don José María Morelos y Pavón en su viaje hacia Acapulco, acamparon en el jardín de la población de Ocotlán durante 3 días. En memoria de este caudillo, los habitantes nombraron a la población “Ocotlán de Morelos”.

Existen otras versiones sobre su significado en lengua zapoteca en la cual se conocía al poblado como “Lachiroo”, que significa: “Valle Grande”; los zapotecas de Tlacolula le llamaban Guelache, que quiere decir: “Plaza del Valle”.

## HISTORIA

### Reseña Histórica

El origen de los primeros pobladores de Ocotlán no está aún definido, se cree que un núcleo familiar establecido en las faldas del cerro o loma llamada “Tortolita” ubicada a 2 kilómetros de distancia del actual Ocotlán. Dichas familias provenían de distintos lugares.

Por documentos antiguos se conoce que en el año de 1535 Ocotlán era ya una población con 200 habitantes, conformado por nobles y plebeyos. En el año de 1538 los pobladores hacen una petición de terrenos a Juan de Chanceo, el entonces Corregidor; cuando llegó a hacerse cargo de la diócesis de antequera un obispo llamado don Juan López Zárate, ordenó a los frailes dominicos que se encargaran de la parroquia.

Para el año de 1555, siendo un 3 de agosto, llegan a la comunidad los frailes dominicos en la víspera del aniversario de Santo Domingo, por lo que le pusieron a la iglesia “Santo Domingo de Ocotlán”.

En 1556 y después de haber sido fundado legalmente el pueblo, fray Fernando de Albuquerque traslada a terrenos planos dicha población debido a que el lugar de establecimiento inicial era un poco húmedo y algunos habitantes resultaban enfermizos, por lo que se procuró trasladarlos a mejores lugares, iniciándose la población actual de Ocotlán, todo esto realizado bajo la influencia de los españoles quienes consigo traían los planos de las principales calles, mercado, jardín y templo parroquial. Antes que la iglesia se construyó el convento, quedando en varias ocasiones la obra inconclusa debido a la falta de mano de obra.

Una de las causas de la deserción para construir el templo fue el haber descubierto unas minas cercanas a la población, ya que los peones se fueron a trabajar en las minas bautizadas con el nombre de “Santa Catarina”; allá se fueron los indígenas con el sueño de hacerse ricos rápidamente, pero sólo encontraron hambre y muerte, ya que los españoles los explotaban vilmente, originando que casi todos los habitantes en edad de trabajar murieran.

Inicialmente en la iglesia se había dejado el techo de paja (esto lo tuvieron que hacer los dominicos para proteger la iglesia del clima y así evitar que se desmoronaran los ya construidos), posteriormente se construyó de adobe, cubriéndose el techo de madera, y construyéndose la bóveda en 1669 (se construyó también el Coro y la Sacristía de material resistente), dando inicio a los pilares del claustro; más tarde fray Francisco de Monsalva construyó la capilla del Señor de la Sacristía, terminándose la construcción el 3 de mayo de 1823.

Tanto la iglesia como el convento no tenían la consistencia necesaria para durar mucho tiempo y a principios del siglo XIX se encontraban en ruinas, por lo que fray Merino Espino realizó su restauración.

En el siglo XVIII Ocotlán contaba con 8 pequeñas poblaciones que abarcaban incluso la población de San Juan Chilateca, ya que inicialmente en este sitio se realizaba el tianguis que surtía de productos de primera necesidad.

A principios del siglo XIX Ocotlán fue de las últimas parroquias que tuvieron los dominicos, manteniéndose hasta el 9 de febrero de 1855, siendo el último fraile Feliciano Paz.

### **Personajes Ilustres**

Rodolfo Morales (1925-¿?)

Pintor, nació en Ocotlán de Morelos, Oaxaca el 8 de mayo. Hijo de un padre carpintero y de madre profesora, el pequeño Rodolfo mantuvo una niñez distante con su progenitor (hijo de Angel Morales Morales y Rufina López).

Rodolfo Morales estudió en la entonces Universidad de San Carlos ubicada en la capital del país. Entre 1953 y 1985 trabajó en la preparatoria número 5 como maestro de dibujo, sitio en donde pintaría un gran mural. Fue ahí donde conoció a la maestra Cabrera quién lo animó a exponer por primera vez en Cuernavaca Morelos, lugar al que Rufino Tamayo frecuentaba.

Rufino Tamayo lo conoce y se interesa por su obra; años más tarde, en 1975 le organiza su primera exposición revelándose públicamente y por primera vez el mundo artístico de Morales. A partir de

estos años se le reconoce nacional y mundialmente en el contexto de la pintura.

### **Cronología de Hechos Históricos**

<b>Año</b>	<b>Acontecimiento</b>
1555	Fundación de municipio de Ocotlán por los ciudadanos Diego Hernández, Domingo Luis y Juan Vásquez.
1875	Ocotlán de Morelos se eleva a la categoría política de Villa.
1916	Teniendo como apoyo la población de Ejutla de Crespo, las fuerzas armadas que comandaba el General Macario Hernández y los Batallones "Costeño" y "Demócrata" de la brigada de Plan de Guadalupe avanzaron para tomar Ocotlán durante la madrugada del 2 de mayo de este año, a las cuatro horas llegaron los soberanistas a la altura de Asunción. Los contingentes carrancistas se distribuyeron de la siguiente manera: el batallón "Bravos" se colocó al norte, el batallón "Miguel M. Navarrete" al oriente mientras que el mayor Rogelio Canales, de la brigada Plan de Guadalupe, intentaba cortar las vías férreas; por el sur avanzó el resto de la columna al mando de Hernández. A las 9 horas A.M. la batalla se había generalizado en una extensión de 15 kilómetros. En varias ocasiones la caballería soberanista intentó flaquear por el sur a los constitucionalistas, después de 9 horas de combate los soberanistas empezaron a retirar su artillería en cuatro trenes ya dispuestos con anticipación, protegidos por la infantería y caballería comandada por los jefes Adalberto Córdoba y Mario Ferrer. La plaza quedó en manos de los carrancistas cerca de las 14:00 horas P.M. Al levantarse el sitio se recogieron del campo de batalla 286 muertos de las fuerzas Soberanistas".
1926	La localidad de Ocotlán de Morelos obtiene el título de ciudad, el 31 de marzo de este año.
1955	Se festeja el cuarto centenario de la fundación del pueblo.

## **MEDIO FÍSICO**

### **Localización**

Se localiza en la parte central del estado, en la región de los valles centrales, en las coordenadas 96° 40´ de longitud oeste y 16°48´ de latitud norte, a una altura de 1,500 metros sobre el nivel del mar.

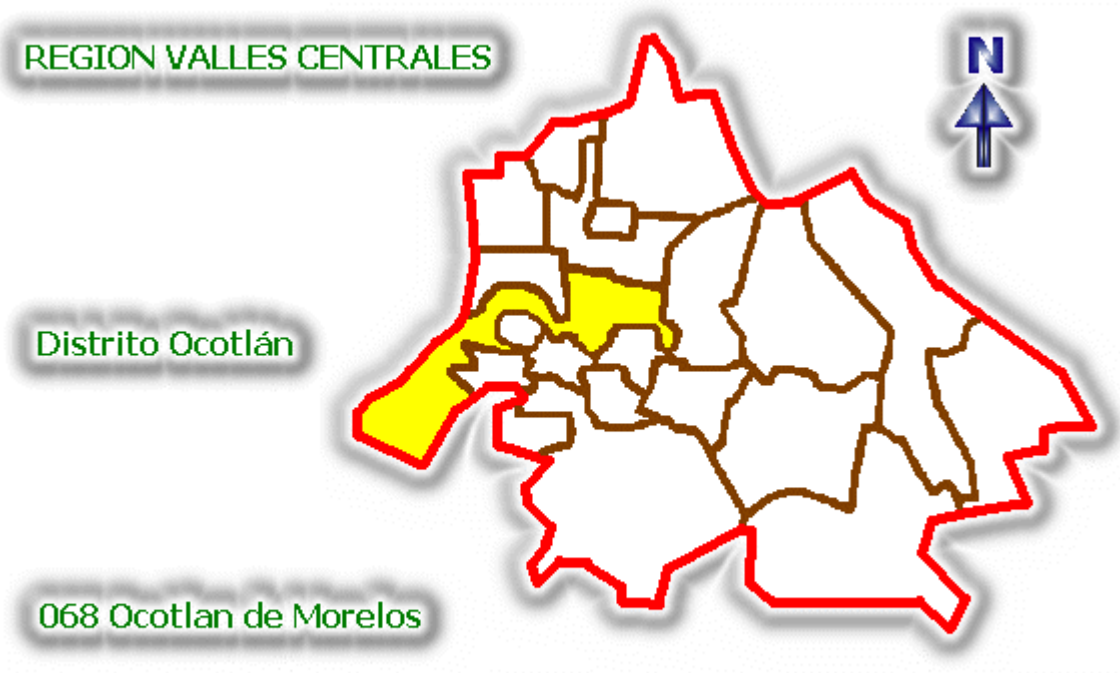

Limita al norte con los municipios de Santa Ana Zegache, San Martín Tilcajete, San Juan Chilateca, San Antonio Castillo Velasco, Santiago Apóstol; al sur con Ejutla de Crespo; al oriente con Santa Catarina Minas, San Dionisio Ocotlán, San Pedro Mártir, Asunción Ocotlán, San Pedro Apóstol y Magdalena Ocotlán; al poniente con Santa Inés Yatzeche y Santa Gertrudis. Su distancia aproximada a la capital del estado es de 32 kilómetros.

### **Extensión**

La superficie total del municipio es de 123.76 kilómetros cuadrados y la superficie del municipio en relación al estado es del 0.13 %.

### **Orografía**

Su superficie es variada, en algunas partes es montañosa y en algunas es valle. El terreno es generalmente plano con una altura de 1,500 metros sobre el nivel del mar, terreno poco accidentado rodeado de cerros y montañas. El suelo está constituido principalmente por lomerío suave.

Al suroeste de esta población se encuentran ubicados dos cerros llamados: Yavitise y Guevexo, dichos cerros están unidos haciendo cordillera por el oriente, con cerros de Santa Catarina Minas y San Miguel Tilquiapam, y por el poniente los cerros de Santo Tomás Jalieza.

### **Hidrografía**

Su suelo es regado por el río Ocotlán, este se une a la cuenca del río Atoyac. Por el municipio pasan los ríos Chilana, Santa Rosa, La Iglesia, río Grande, río Chichicapam, San Pablo, Taviche, Atoyac, Guanibay, río Bravo, La Garzona, Del Panteón, Paraíso y río Ocotlán.

El municipio tiene algunos arroyos de flujo intermitente sólo en épocas de lluvia. Existen aguas subterráneas de las cuales se aprovechan para extracción en 3 pozos de tipo noria en el paraje denominado la Cofradia, los 3 con una profundidad de 15 metros. Además 3 pozos semiprofundos en distintos parajes (huaje, carrizal, colonia tocuela).

### **Clima**

Su clima es templado, con oscilación anual corta y lluvias moderadas durante el verano y principios de otoño.

### **Principales Ecosistemas**

Aunque en el territorio del municipio se ha afectado notoriamente la flora y la fauna debido al paso del hombre sobre la naturaleza, todavía se conservan algunas especies (sobre todo en los cerros que rodean al valle de Ocotlán) como las siguientes:

#### **Flora**

- Flores: penumbra, margarita, nube, cempazuchitl, azucenas, flor de gallo, girasol silvestre, flor de muerto, acahualt.
- Plantas comestibles: chepil, quintonil, hierba de conejo, tepiches, epazote
- Árboles: pino, eucalipto, jacarandas
- Frutos: mango, guayaba, granada, limón, mandarina, lima, toronja
- Plantas exóticas y para decoración: no se conocen
- Plantas medicinales: poleo, manzanilla, romero, estafiate, arnica, toronjil, albahaca, Hierba maestra, ruda
- Otras especies vegetales: nanacates (hongos comestibles, pequeños y de color café).

### **Recursos Naturales**

En su subsuelo se pueden encontrar minerales metálicos, depósitos de oro, plata, hierro, carbón, plomo, cobre, zinc, antimonio, titanio, asbesto, feldespato, fosforita, cuarzo, yeso, mica, ónix, mármol, caliza y sal.

### **Características y Uso del Suelo**

El tipo de suelo localizado en el municipio es plano, está formado por materiales volcánicos muy delgados, procedentes de la desintegración de rocas madres, las cuales se encuentran a 10 ó menos centímetros de profundidad.

## **PERFIL SOCIODEMOGRÁFICO**

### **Grupos Étnicos**

De acuerdo al XII Censo General de Población y Vivienda 2000 efectuado por el Instituto Nacional de Estadística Geografía e Informática (INEGI) la población total de indígenas en el municipio asciende a 663 personas. Sus lenguas indígenas son zapoteco y huave.

### **Evolución Demográfica**

De acuerdo al XII Censo General de Población y Vivienda 2000 efectuado por el INEGI, la población total del municipio es de 18,183 habitantes, de los cuales 8,590 son hombres y 9,593 son mujeres. La población total del municipio representa el 0.53 por ciento, con relación a la población total del estado.

No se tiene un registro exacto de los migrantes que salen año con año a trabajar en otras ciudades del país y de Estados Unidos de Norteamérica.

### **Religión**

Al año 2000, de acuerdo al citado Censo efectuado por el INEGI, la población de 5 años y más que es católica asciende a 15,086 habitantes, mientras que los no católicos en el mismo rango de edades suman 1,000 personas.

## **INFRAESTRUCTURA SOCIAL Y DE COMUNICACIONES**

### **Educación**

El municipio cuenta con los planteles educativos en las localidades que se señalan a continuación:

#### Localidad de Ocotlán de Morelos

- Centro escolar especial “Delfino Vásquez Rafael”.
- Jardín de niños “José Vasconcelos”, “Guillermo Prieto”, “José Clemente Orozco”, “Federico Froebel” y “Frida Kahlo”.
- Escuelas primarias “Morelos”, “5 de mayo”, “Melchor Ocampo”, “Francisco Javier Mina”, “General Vicente González” y “Margarita Maza de Juárez”.
- Escuela Secundaria Técnica No. 38.
- Plantel Educativo “Guadalupe”.

#### Localidad Buena Vista

- Jardín de niños “Rodolfo Morales”.
- Escuela primaria “Francisco I. Madero”.
- Plantel de telesecundaria.

#### Localidad Santa María La Chilaita

- Escuela primaria “México”.

#### Localidad San Felipe Apóstol

- Preescolar “José López Portillo”.
- Escuela primaria “Guillermo Prieto”.

#### Localidad “La Tortolita”

- Curso comunitario de educación.

Localidad San Jacinto Chilateca

- Preescolar “Juan Escutia”.
- Escuela primaria “Benito Juárez”.

Localidad San Jacinto Ocotlán

- Jardín de niños “Beatriz Ávila García”.
- Escuela primaria “Gral. de Div. Francisco Villa”.

Localidad Santa Rosa de Lima

- Curso comunitario de educación .
- Escuela primaria “Francisco I. Madero”.

Localidad Texas de Morelos

- Jardín de niños “María Eloisa Amador”.
- Escuela primaria “Gral. Lázaro Cárdenas”.
- Plantel de telesecundaria

Localidad San Isidro Ocotlán

- Curso comunitario de educación.

Localidad San Pedro Gregorexe

- Preescolar “Leona Vicario”.
- Escuela primaria “Amado Nervo”.
- Plantel de telesecundaria.

Localidad Sitio de Santiago

- Curso comunitario de educación preescolar y primaria.

Localidad Rancho de los Amadores

- Curso Comunitario de Educación.

Localidad Galea

- Escuela Primaria “Benito Juárez”.

Localidad Santa María Tocuela

- Escuela Primaria “Hermenegildo Esperanza Moral”.

Localidad Praxedis de Guerrero

- Preescolar “Ricardo Flores Magón”.
- Escuela primaria “Guillermo Prieto”.
- Escuela primaria “Leona Vicario”.
- Plantel de telesecundaria.

### Salud

Cuenta con cuatro unidades médicas: una del IMSS, una del ISSSTE, una del IMSS-SOLIDARIDAD y una de la S.S.A, además cuenta con 10 casas de salud.

### Abasto

El municipio cuenta con los siguientes sitios de abasto:

- Mercado municipal “Morelos”.
- El mercado público “El Baratillo”, sitio de gran importancia en donde se realiza la compra y venta de animales (ganado caprino, vacuno, bovino, porcino, equino, mular y gran variedad de aves de corral). Este mercado se ubica en un predio cercano a la escuela superior CBTIS No. 150, las actividades de este mercado se realizan paralelamente con el tianguis regional que cada viernes se establece en la localidad.



- El tianguis regional que cada viernes se ubica en la plaza principal de la población.
- 8 tiendas de abasto popular distribuidas en todas las localidades del municipio.

Las tiendas comerciales de mayor importancia en el centro de Ocotlán son: “Comercial Concha”, “Dulcifiesta”, “Francer” y “Casa Manzano”.

### Deporte



Además el municipio cuenta con los siguientes espacios deportivos:

- Cuenta con la Unidad Deportiva “Ocotlán”.
- 2 canchas de básquetbol.
- 2 canchas de fútbol.
- Una cancha de béisbol.
- Una cancha de pelota mixteca.

Cuenta con una cancha privada de fútbol “Gral. Vicente González”.

### **Vivienda**

De acuerdo al XII Censo General de Población y Vivienda efectuado por el INEGI, el municipio cuenta al año 2000 con 2,745 viviendas.

Por ser un municipio predominantemente urbano para su distrito, la arquitectura es muy variada y se pueden encontrar diversos materiales utilizados en la construcción; aun así predominan en el casco histórico las viviendas construidas con muros de adobe y techos de teja y morillo.

En los alrededores es común encontrar viviendas construidas con tabique o tabicón de cemento y losas de concreto armado.

### **Servicios Públicos**

La cobertura de Servicios públicos de acuerdo a apreciaciones del Ayuntamiento es:

<b>Servicio</b>	<b>Cobertura (%)</b>
Agua potable	90
Alumbrado público	96
Drenaje urbano	60
Recolección de basura y limpieza de las vías públicas	80

### **Medios de Comunicación**

Los medios de comunicación más importantes en el municipio son:

El servicio de telégrafos (iniciado desde el año 1883), el servicio de correo. Las señales de radio am y fm, las señales de televisión transmitidas por las repetidoras regionales. Además llegan al municipio las señales de televisión privada transmitidas por satélite (sky o directv).

Ocotlán cuenta con un servicio constante de taxis colectivos y microbuses que van hacia la ciudad de Oaxaca, dichos medios de transporte tienen un tiempo de traslado de 45 minutos. Por ser la cabecera municipal concentra los sitios de taxis colectivos y camionetas de carga y pasajeros que dan servicio a distintas comunidades del distrito, estos se ubican en la parte posterior del templo principal.

## Vías de Comunicación

Ocotlán se encuentra comunicado con la capital del estado por medio de la carretera federal número 175, esta misma carretera comunica a Ejutla de Crespo, Miahuatlán; mediante una brecha se comunica con Zimatlán de Alvarez; mediante una carretera pavimentada y de terracería se comunica con San Baltazar Chichicapam y Yaxe.

El municipio cuenta con una brecha, caminos revestidos y una carretera que comunica al norte con San Juan Chilateca y al sur con San Dionisio Ocotlán.

## ACTIVIDAD ECONÓMICA

### Principales Sectores, Productos y Servicios

Las actividades económicas que mayor población ocupan son las agropecuarias, le siguen los artesanos y obreros, en el restante se ubican otras ocupaciones como los técnicos, oficinistas, comerciantes, dependientes, trabajadores de la educación y trabajadores domésticos.

#### Agricultura

Produce higuierilla en gran escala, maíz, frijol y frutas

#### Ganadería

Existe la crianza de ganado vacuno, porcino, caprino, además de aves de corral.

#### Industria

Cuenta con una fabrica de aceites vegetales, se elabora mezcal y tequila, es importante la producción de lácteos. Se elaboran tejidos y artesanías de barro.

#### Comercio

Una parte de la población se dedica al pequeño comercio y las actividades financieras.

### Población Económicamente Activa por Sector

De acuerdo con cifras al año 2000 presentadas por el INEGI, la población económicamente activa del municipio asciende a 6,073 personas, de las cuales 6,009 se encuentran ocupadas y se presenta de la siguiente manera:

Sector	Porcentaje
Primario (Agricultura, ganadería, caza y pesca)	23
Secundario (Minería, petróleo, industria manufacturera, construcción y electricidad)	28

Terciario (Comercio, turismo y servicios)	45
Otros	4

## ATRATIVOS CULTURALES Y TURÍSTICOS

### Monumentos Históricos

Se ubica el Templo y Ex-convento de Santo Domingo de Guzmán, su fachada esta ornamentada con decoración vegetal. En el interior destaca la capilla del señor de la Sacristía, decorada con detalles neoclásicos. La fachada está compuesta por dos cuerpos y un remate.



En el primer cuerpo el arco de la puerta es de medio punto y en el segundo destaca la ventana del coro; ambos cuerpos están flanqueados por columnas pareadas tritóstilas y los capiteles son de orden Jónico.

El edificio del Ayuntamiento fue construido en 1913, con una sobria fachada neoclásica de cantera rosa. El salón del cabildo tiene un mural al fresco. Este palacio municipal fue construido para conmemorar el centenario de la Independencia de México (1810–1910). La obra sobresale por su estilo Porfiriano, característico por los elementos de estilo neoclásico, como son las columnas y los frontones.

### Museos

Cuenta con un museo de la comunidad ubicado en el antiguo convento de los dominicos (en el espacio adyacente al templo de Santo Domingo Ocotlán). Dicho museo fue parte de una aportación social hecha por el pintor Rodolfo Morales, originario de este municipio.

El museo cuenta con diversas salas, entre ellas destaca la fonoteca, la biblioteca, la sala dedicada al

arte religioso (personajes católicos del distrito), etc.

Cuenta además con la casa de la fundación “Rodolfo Morales”, en donde existe un gran acervo bibliográfico.

### **Fiestas, Danzas y Tradiciones**

El 15 de mayo se celebra la fiesta de la Virgen de Ocotlán. En marzo y abril se llevan a cabo las “Plazitas Españolas” en el zócalo de municipio son amenizadas con bandas de música y conjuntos musicales; se venden tamales, atole y comida de la región. En cada uno de los municipios que conforman el Distrito de Ocotlán, el primer día del año, con motivos del cambio de varas (bastón de mando) y entrega de cuentas, celebran actos tradicionales entre el Presidente municipal saliente y el entrante.

Fiesta del Señor de la Sacristía, tradicional fiesta religiosa que se celebra el tercer domingo del mes de mayo.

### **Tradiciones**

La tradición que aún se conserva en el municipio es la del ritual que se lleva a cabo durante las bodas, esto consiste en “bailar” los regalos que son entregados a los recién casados; estos regalos se llevan bailando durante el trayecto a la casa del nuevo matrimonio.

El día viernes de cada semana, en el centro de la localidad se instala uno de los mercados o tianguis más antiguos y populares en el Valle de Oaxaca. Aquí se pueden adquirir comestibles y utilitarios que se producen en los mismos pueblos circunvecinos, así como de manufactura industrial.



### **Música**

La población se deleita en fiestas y eventos sociales o religiosos con la tradicional música de banda

tocada con instrumentos de viento.

### Artesanías

Se elabora la cestería, hecha a base de una planta popular de la región llamada “carrizo”. Los elementos creados son: jaulas, canastos, barriles, cestería pequeña, lámparas, etc. También se elaboran rebozos, vestidos, huipiles, blusas, chales, todos ellos bordados con hilo de seda.



La cerámica es hecha a base de barro de distintos colores, los elementos creados son piezas en forma de animales, cazuelas, jarras, cántaros, floreros, alcancías, soles, lunas, etc.



Se elaboran piezas de cuchillería y miniaturas de plomo, machetes, cuchillos, espadas, dagas, estiletes, etc.

También se trabaja la talabartería. Se elaboran monturas, petacas, portafolios, carteras, cinturones, fundas, chamarras, etc.

### **Gastronomía**

En todo el distrito es tradicional en los días festivos el consumo del mole negro, rojo, amarillo, coloradito, chichilo, el tasajo asado con tortillas, las tlayudas con asiento de puerco, el caldo de “gato”, las entomatadas, las enchiladas, las quesadillas, los elotes cocidos con limón y sal, las garnachas, los tamales de diferentes guisados envueltos en hojas de maíz o plátano, los tacos de chapulines asados; como bebidas se toma el chocolate de leche o agua, el chocolate-atole con pan de dulce o yema.

En el mercado o el tianguis se pueden degustar las nieves de leche quemada, nuez, vainilla, sorbete, fresa, limón y tuna; las aguas frescas de diferentes sabores: chilacayota, horchata, limón, tuna, guanábana y ciruela.

También son comunes los postres típicos: los mamones (pan dulce poroso que se acostumbra comer con nieve de leche), las rosquitas, los marquezotes, las soletas, las tortillas de coco y otras variedades de dulces.

### **Centros Turísticos**

Se ubica el exconvento de Santo Domingo de Guzmán actualmente rehabilitado en la totalidad por la fundación “Rodolfo Morales A. C.” El exconvento cuenta con una picota donde se realizan eventos culturales y un área de fotografías.

La Iglesia del mismo nombre hoy restaurada por la misma fundación.



Los murales del pintor Ocoteco Rodolfo Morales actualmente se pueden apreciar en el interior del Palacio Municipal.

Balneario “Las Palmas”: actualmente cuenta con un área de juegos infantiles, una cancha de voleibol, área de regaderas, restaurante, bar y áreas verdes.

## GOBIERNO

### Principales Localidades

La cabecera municipal es la principal localidad del municipio.

### Caracterización del Ayuntamiento

- Presidente Municipal
- Síndico
- 6 Regidores, de Hacienda, de Obras Públicas, de Educación, de Salud, de Mercados y de Policía

### Organización y Estructura de la Administración Publica Municipal

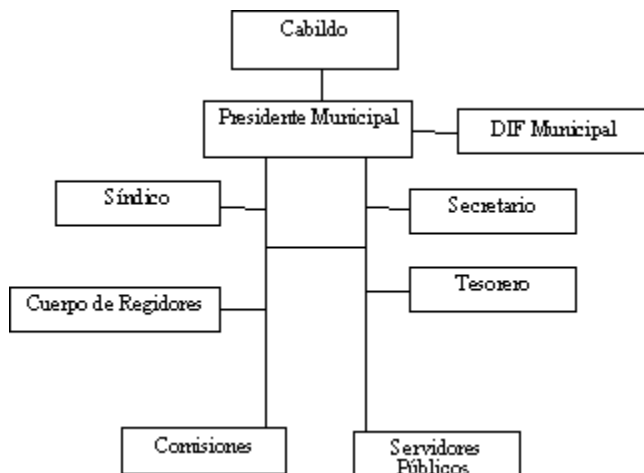

### Autoridades Auxiliares

El Ayuntamiento se auxilia administrativamente de un Secretario, un Tesorero y un Alcalde Único Municipal, además de las siguientes:

Nombre	Categoría Administrativa
Buenavista	Agencia Municipal
Pradexis de Guerrero	Agencia Municipal
Tejas de Morelos	Agencia Municipal
San Cristóbal Ixcatlán	Agencia Municipal
San Felipe Apóstol	Agencia Municipal

San Jacinto Chilateca	Agencia Municipal
San Jacinto Ocotlán	Agencia Municipal
San Pedro Guegorexe	Agencia Municipal
La Chilaíta	Agencia de Policía
La Soledad	Agencia de Policía
San Isidro	Agencia de Policía
Santa Rosa	Agencia de Policía
Sitio de Santiago	Agencia de Policía

### Regionalización Política

El municipio pertenece al noveno Distrito Electoral Federal con cabecera en Zimatlán de Alvarez y al décimo noveno Distrito Electoral Local.

### Reglamentación Municipal

El municipio cuenta con Bando de Policía y Gobierno, reglamentos y disposiciones.

### Cronología de los Presidentes Municipales

Presidente Municipal	Período de Gobierno
Rodolfo Concha Sierra	1978-1980
Ruperto Amador Hernández	1981-1983
Federico Flora Trujillo	1984-1986
Floriberto O. Muñoz Esperanza	1987-1989
Alberto Octavio Aguilar Muñoz	1999-2001
Antonio Sánchez Hernández	2002-2004

## BIBLIOGRAFÍA

Archivo y Biblioteca de la Fundación “Rodolfo Morales” A.C.

Archivo Municipal.

Consejo Nacional de Población y Vivienda, *La Población de los Municipios de México 1950 - 1990*. Ed. UNO Servicios Gráficos, México, Nov., 1994.

Instituto Nacional de Estadística, Geografía e Informática, *Censo General de Población y Vivienda 2000*. México 2001.

Secretaría de Gobernación, Centro Nacional de Estudios Municipales, Gobierno del Estado de Oaxaca, *Los Municipios de Oaxaca, Enciclopedia de los Municipios de México*. Talleres Gráficos de la Nación, México, D.F. 1988.

Secretaría de Gobernación, Instituto Nacional para el Federalismo y el Desarrollo Municipal, *Sistema Nacional de Información Municipal*. México 2002.



## CRÉDITOS

H. Ayuntamiento de Ocotlán de Morelos.  
Fundación "Rodolfo Morales" A.C.

**Enciclopedia de los Municipios de México**

## OAXACA

© 2002. *Instituto Nacional para el Federalismo y el Desarrollo Municipal,  
Gobierno del Estado de Oaxaca*